

Monitorering vedr. RADS behandlingsvejledninger

Projektet omkring udvikling af ny rapporteringsform for efterlevelse af RADS vejledninger (monitorering) er i øjeblikket i pilotfasen. Herefter implementeres den nye form på væsentlige fagudvalg, og den nuværende rapporteringsform vil gradvis blive udfaset.

*RADS Monitoreringsrapporterne for **2. kvartal 2015** består af:*

- Rapporter med grafer over målopfyldelsen for terapiområderne HIV/AIDS, aromata-sehæmmere, endokrin behandling af prostatacancer samt psykotiske tilstande*
- Rapporter med forbrugsopfølgning for behandlingsvejledningerne for biologisk behandling af reumatologiske lidelser, biologisk behandling af dermatologiske lidelser, biologisk behandling af kroniske inflammatoriske tarmsygdomme, hepatitis, sklerose samt SRE hos patienter med knoglemetastaser ved solide tumorer.*

Ovenstående rapporter udsendes nu til lægemiddelkomitéer og sygehusapoteker. Det er væsentligt at pointere, at der ikke kan konkluderes på målopfyldelsen uden en kvalitativ vurdering af de bagvedliggende data. Den kvalitative vurdering sker i regionerne.

-

I resuméet her vises de overordnede resultater af 2. kvartals rapportering med data for seneste kvartal samt seneste år, som dækker perioden juli 2014 - juni 2015.

Biologisk behandling: Totalmarkedet

Den totale udgift til biologiske lægemidler i de fem regioner har det seneste år udgjort ca. 1.257,8 mio. kr. Udgifterne er i monitoreringen fordelt på områderne reumatologiske lidelser, kroniske inflammatoriske tarmsygdomme samt dermatologiske lidelser.

Behandlingsvejledningerne på det biologiske område vedrører nye patienter i biologisk behandling og patienter, der har været i biologisk behandling tidligere, men som skal skifte til et nyt biologisk lægemiddel.

Biologisk behandling: Reumatologiske lidelser

Udgiften til lægemidler anvendt til biologisk behandling af reumatologiske lidelser har på landsplan det seneste år været ca. 863,2 mio. kr. Heraf kan ca. 290,5 mio. kr. ikke direkte henføres til egentlige reumatologiske afdelinger, men er forbrug på medicinske afdelinger som dækker såvel reumatologi som kroniske inflammatoriske tarmsygdomme.

— 2015										
2. Kvartal										
	Region Hovedstaden		Region Sjælland		Region Syddanmark		Region Midtjylland		Region Nordjylland	
Dim Vare Vare Navn	Total kostpris	Andel	Total kostpris	Andel	Total kostpris	Andel	Total kostpris	Andel	Total kostpris	Andel
Cimzia	3.561.757	7%	2.968.130	8%	3.757.817	7%	4.847.037	9%	757.009	6%
Enbrel	12.639.089	26%	11.161.203	31%	15.152.736	28%	9.089.137	18%	2.879.691	22%
Humira	11.967.451	24%	8.941.295	24%	13.381.937	24%	17.539.684	34%	4.209.182	32%
Mabthera	3.009.406	6%	1.095.753	3%	2.821.564	5%	3.216.817	6%	857.936	7%
Orencia	2.152.558	4%	1.781.021	5%	2.079.835	4%	2.193.319	4%	630.354	5%
Remicade	5.189.163	11%	2.257.352	6%	6.842.225	13%	5.947.622	11%	1.792.141	14%
Remsima	1.171.254	2%	829.782	2%	2.380.006	4%	1.093.363	2%	28.357	%
RoActemra	4.236.759	9%	3.459.517	9%	2.866.170	5%	2.709.623	5%	841.360	6%
Simponi	5.052.018	10%	4.099.649	11%	5.409.862	10%	5.173.371	10%	1.028.809	8%
Total	48.979.453	1	36.593.700	1	54.692.151	1	51.809.971	1	13.024.839	1

For området biologisk behandling af reumatologiske lidelser er der udarbejdet behandlingsvejledninger med tilhørende lægemiddelrekommandationer gældende pr. 1. april 2015 på følgende områder:

- Aksiale spondylartropatier (aSPA)
- Psoriasis Arthritis (PsA)
- Reumatoid Arthritis (RA)

For aSPA er der opsat et efterlevelseshsmål, der angiver at minimum 90 % af forbruget skal ligge på følgende 1. valg:

- Cimzia til aSPA
 - Simponi til aSPA med tidligere eller aktuel uveitis eller IBD
- Fra 1. juli 2015 er Remsima 1. valg til begge grupper af aSPA.

For PsA er der opsat et efterlevelseshsmål, der angiver at minimum 80 % af forbruget skal ligge på følgende 1. valg:

- Cimzia til PsA
 - Simponi til PsA med tidligere eller aktuel uveitis eller IBD
- Fra 1. juli 2015 er Remsima 1. valg til begge grupper af PsA.

For RA er der opsat et efterlevelseshsmål, der angiver at minimum 80 % af forbruget skal ligge på følgende 1. valg:

- Orencia til biologisk behandling i kombination med methotrexat
- RoActemra til monoterapi

Fra 1. juli 2015 er Remsima 1. valg til biologisk behandling i kombination med methotrexat.

Biologisk behandling: Kroniske inflammatoriske tarmsygdomme

Udgiften til lægemidler anvendt til biologisk behandling af kroniske inflammatoriske tarmsygdomme har på landsplan det seneste år været ca. 515,9 mio. kr. Heraf kan ca. 290,5 mio. kr. ikke direkte henføres til egentlige gastroenterologiske afdelinger, men er forbrug på medicinske afdelinger, som dækker såvel reumatologi som gastroenterologi.

For området kroniske inflammatoriske tarmsygdomme er der opsat et efterlevelseshsmål, der angiver at minimum 80 % af forbruget pr. 1. april 2015 skal ligge på følgende 1. valg:

- Remsima til colitis ulcerosa
- Remsima til crohns sygdom og fistulerende crohns sygdom

– 2015										
2. Kvartal										
	Region Hovedstaden		Region Sjælland		Region Syddanmark		Region Midtjylland		Region Nordjylland	
Dim Vare Vare Navn	Total kostpris	Andel	Total kostpris	Andel	Total kostpris	Andel	Total kostpris	Andel	Total kostpris	Andel
Humira	6.986.725	42%	2.717.537	37%	8.924.150	41%	17.779.718	59%	2.074.586	35%
Remicade	7.564.368	46%	3.338.376	45%	5.594.889	25%	6.482.374	21%	1.933.739	33%
Remsima	1.655.521	10%	1.134.817	15%	3.161.677	14%	2.401.169	8%	1.822.222	31%
Simponi	291.477	2%	253.344	3%	4.325.988	20%	3.699.466	12%	62.352	1%
Total	16.498.091	1	7.444.074	1	22.006.704	1	30.362.727	1	5.892.899	1

Biologisk behandling: Dermatologiske lidelser

Udgiften til lægemidler anvendt til biologisk behandling af dermatologiske lidelser har på landsplan det seneste år været ca. 169,2 mio. kr.

For området dermatologiske lidelser er der opsat et efterlevelseshsmål, der angiver at minimum 80 % af forbruget skal ligge på følgende 1. valg:

- Stelara til psoriasis uden ledaffektion
- Humira til psoriasis med psoriasisartropati

– 2015									
2. Kvartal									
	Region Hovedstaden		Region Sjælland		Region Syddanmark		Region Midtjylland		
Dim Vare Vare Navn	Total kostpris	Andel	Total kostpris	Andel	Total kostpris	Andel	Total kostpris	Andel	Total kostpris
Enbrel	1.932.411	12%	432.920	8%	454.352	8%	2.068.157	15%	
Humira	6.292.340	39%	2.717.537	51%	2.691.818	45%	5.889.424	43%	
Remicade	574.130	4%	123.582	2%	433.792	7%	1.387.464	10%	
Remsima	467.193	3%	111.566	2%	39.909	1%	56.713	%	
Stelara	6.778.181	42%	1.933.296	36%	2.352.565	39%	4.448.910	32%	
Total	16.044.254	1	5.318.900	1	5.972.435	1	13.850.668	1	

HIV/AIDS

Udgiften til lægemidler anvendt til primær behandling af HIV/AIDS har på landsplan det seneste år været ca. 302 mio. kr. I RADS behandlingsvejledningen er fastsat efterlevelseshsmål for behandlingen af nye patienter. Der er fastsat behandlingsmål for andelen af forbruget af Epivir. Disse varierer fra afdeling til afdeling og dermed også for de enkelte regioner.

Epivirs andel af det samlede forbrug af de rekommanderede lægemidler ses i forhold til målet for den enkelte region.

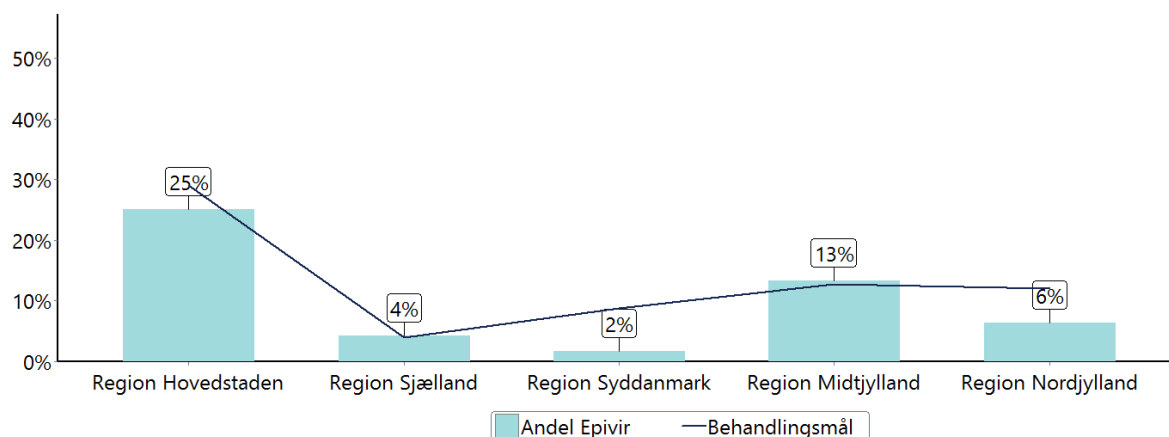

Hepatitis

Udgiften til lægemidler anvendt til primær behandling af Hepatitis B og C har på landsplan det seneste år været ca. 291,3 mio. kr.*). Heraf udgør de nye orale lægemidler ca. 283 mio. kr. Behandlingsvejledningen har omfattet Sovaldi®, Olysio® siden 3. kvartal 2014. Daklinza®, Harvoni®, Exviera® og Viekirax® er tilføjet i april 2015.

Forbrug antal pakninger det seneste år - landet:

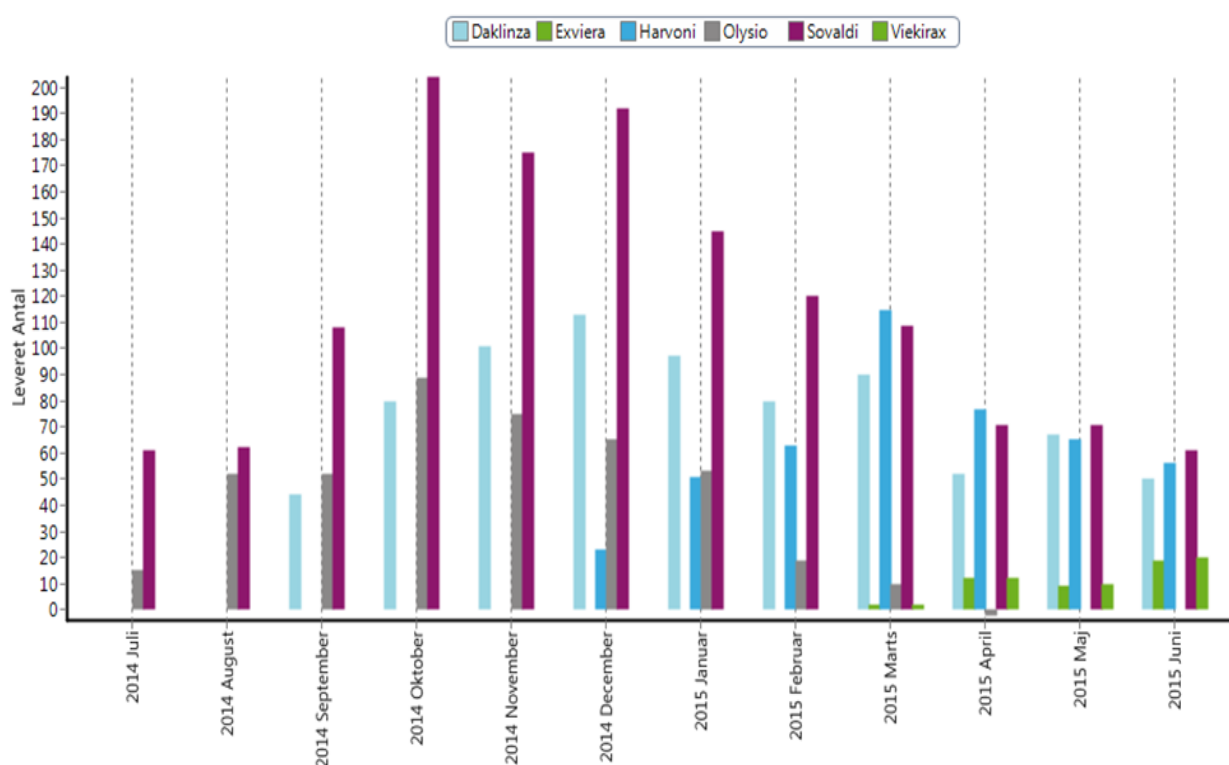

*) forbruget af Peginterferon på hæmatologiske og onkologiske afdelinger er ikke medtaget.

Forbrug DDD/kr det seneste år – pr. region:

	Varenavn	Total DDD seneste år	Samlet udgift (kr.) seneste år
Region Hovedstaden	Daklinza	11.326	
	Exviera	504	
	Harvoni	4.620	
	Olysio	3.297	
	Sovaldi	18.844	
	Viekirax	560	
	Total	39.151	131,5 mio. kr.
Region Sjælland	Daklinza	2.716	
	Harvoni	980	
	Olysio	868	
	Sovaldi	4.284	
	Total	8.848	29,5 mio. kr.
Region Syddanmark	Daklinza	3.108	
	Exviera	308	
	Harvoni	4.284	
	Olysio	1.904	
	Sovaldi	7.000	
	Viekirax	308	
	Total	16.912	59,0 mio. kr.
Region Midtjylland	Daklinza	2.604	
	Exviera	364	
	Harvoni	1.176	
	Olysio	2.156	
	Sovaldi	5.348	
	Viekirax	364	
	Total	12.012	38,8 mio. kr.
Region Nordjylland	Daklinza	1.820	
	Harvoni	1.540	
	Olysio	336	
	Sovaldi	3.136	
	Total	6.832	24,1 mio. kr.
Total		83.755	282,9 mio. kr.

Sklerose

Udgiften til lægemidler anvendt til behandling af multipel sklerose har på landsplan det seneste år udgjort ca. 622,5 mio. kr. Heraf er til de nye orale lægemidler Aubagio og Tecfidera anvendt ca. 170,4 mio. kr. Fra 1. januar 2015 er Aubagio 1. valg til:

- Nydiagnosticerede RRMS-patienter med gennemsnitlig sygdomsaktivitet
- RRMS patienter med betydende bivirkninger på IFN beta eller glatirameracetat
- Nydiagnosticerede patienter med klinisk isoleret syndrom (CIS)

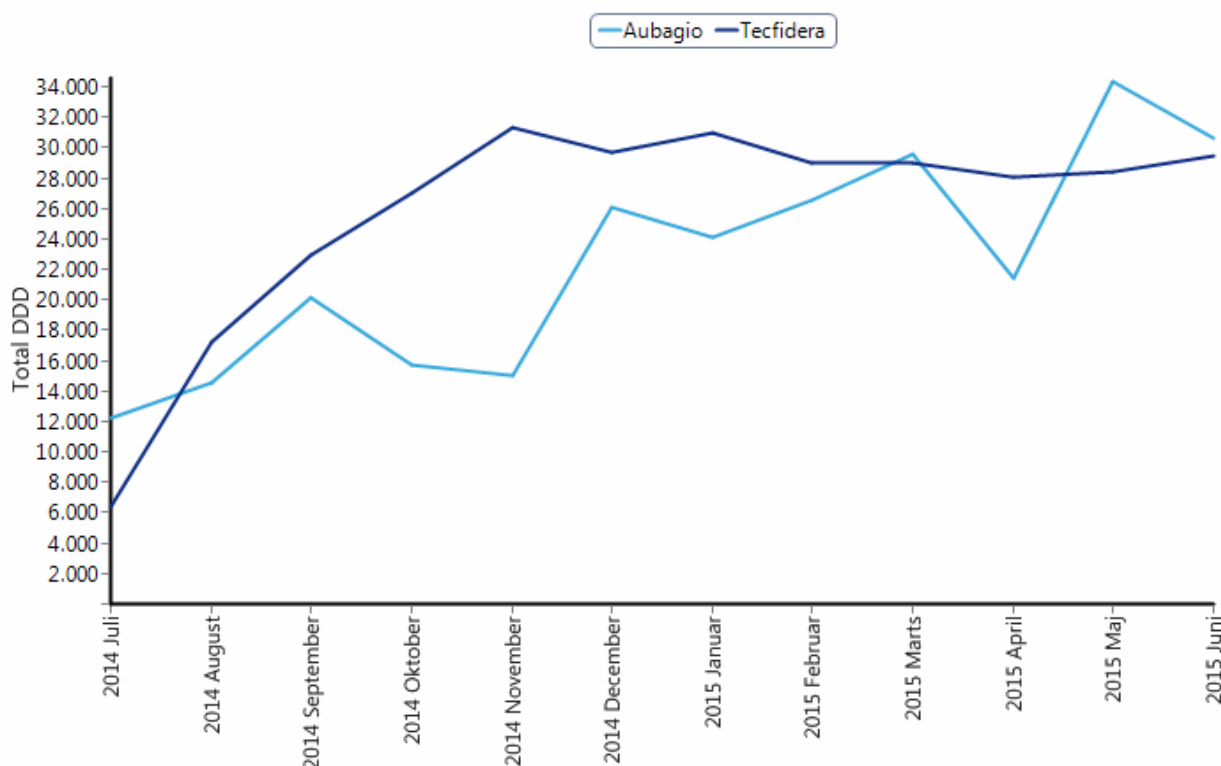

2015											
2. Kvartal											
	+ Region Hovedstaden		+ Region Sjælland		+ Region Syddanmark		+ Region Midtjylland		+ Region Nordjylland		
Dim Vare Vare Navn	Total kostpris	Andel	Total kostpris	Andel	Total kostpris	Andel	Total kostpris	Andel	Total kostpris	Andel	
Aubagio	5.670.510	39%	2.778.926	47%	3.911.777	29%	5.169.803	50%	1.771.252	50%	
Tecfidera	8.860.029	61%	3.157.456	53%	9.800.699	71%	5.243.825	50%	1.797.607	50%	
Total	14.530.539	1	5.936.383	1	13.712.476	1	10.413.628	1	3.568.859	1	

Aromatasehæmmere

Udgiften til lægemidler anvendt til adjuverende behandling af postmenopausale patienter med brystkræft har det seneste år været ca. 4,3 mio. kr. på landsplan. Inden for dette terapiområde anvendes ca. 5 mio. DDD årligt. I RADS behandlingsvejledningen er fastsat efterlevelseshøjde for aromatasehæmmere (Letrozol "Accord"). Der er mulighed for, at behandlingsmålene kan variere fra afdeling til afdeling og dermed også for de enkelte regioner. I praksis er de dog fastsat stort set ens.

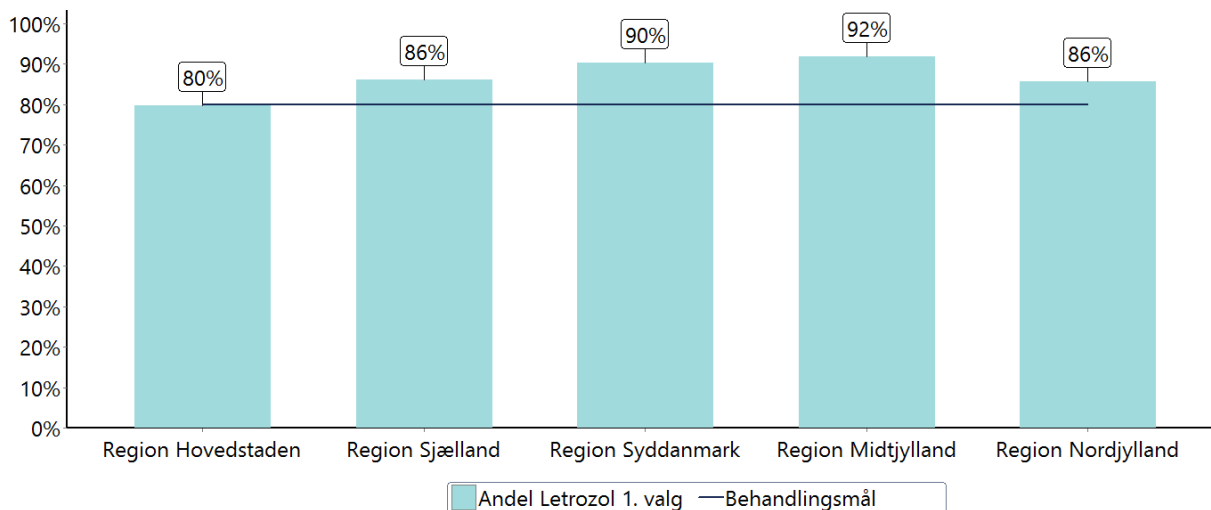

Prostatacancer

Udgiften til lægemidler anvendt til endokrin behandling af prostatacancer har på landsplan det seneste år været ca. 69 mio. kr. Der er i RADS behandlingsvejledningen fastsat efterlevelseshøjde for 6 måneders (Eligard "Europharma") depotbehandling med GnRH agonister, som udgør ca. 40 % af den totale lægemiddeludgift til endokrin behandling. Behandlingsmålene varierer fra afdeling til afdeling og dermed også for de enkelte regioner.

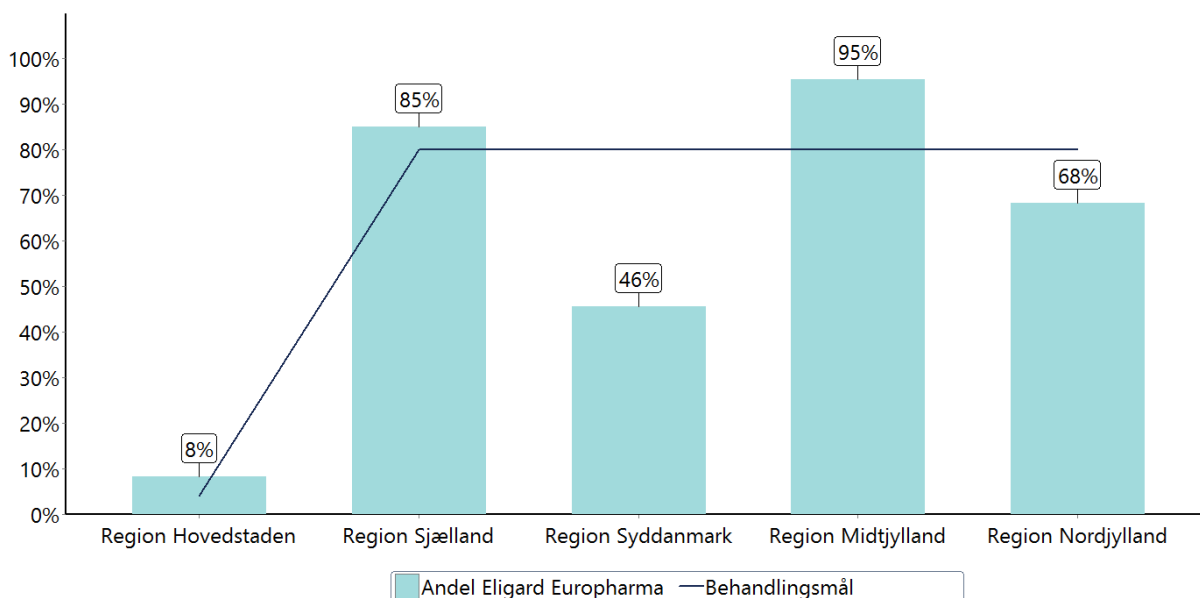

Psykotiske tilstande

Udgiften til lægemidler anvendt til medicinsk behandling af psykotiske tilstande har på landsplan det seneste år været ca. 85 mio. kr. Der er i RADS behandlingsvejledningen fastsat efterlevelselsesmål for 1. og 2. linjebehandling i form af en nedre grænse for forbrugt samt en øvre grænse for anvendelsen af lægemidlerne i 3. linje. Behandlingsmålene (her: nedre og øvre grænse) varierer fra afdeling til afdeling og dermed også for de enkelte regioner.

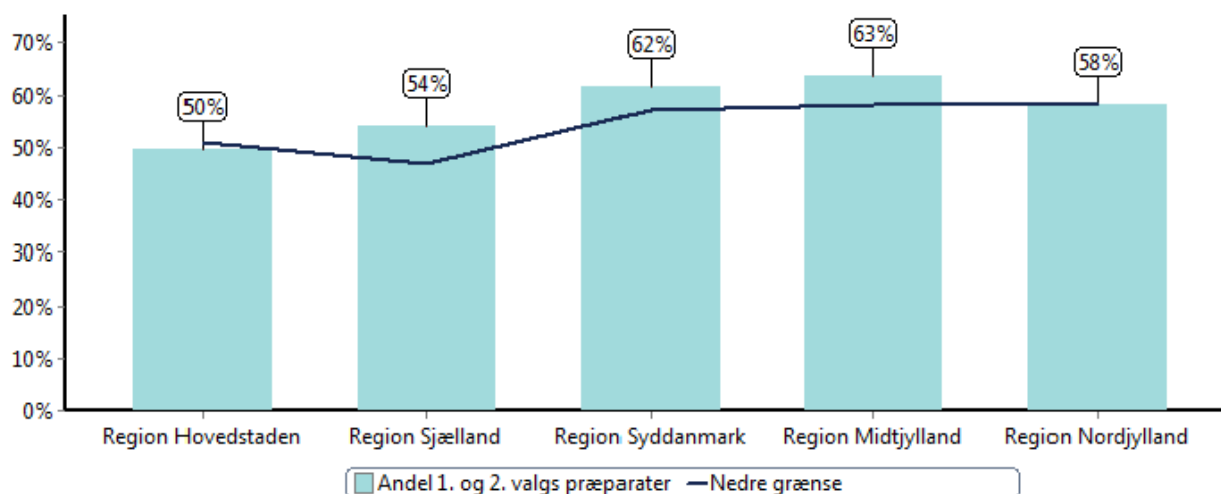

Bemærk: Andelen af 1. og 2. valgs præparater skal ligge over den nedre grænse.

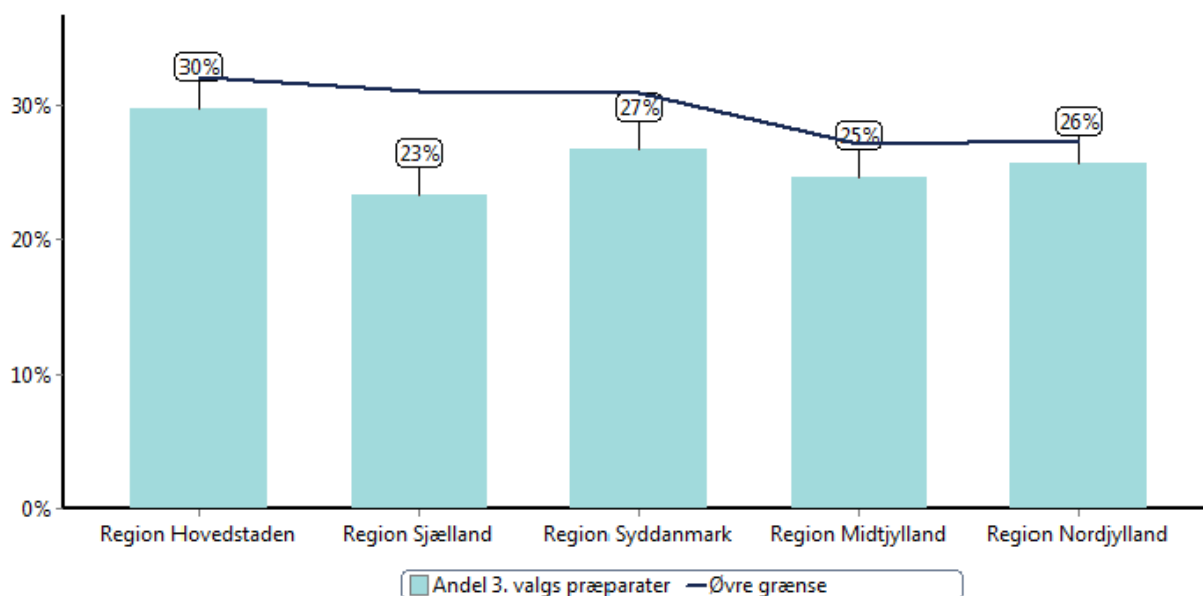

Bemærk: Andelen af 3. valgs præparater skal ligge under den øvre grænse.